

# 平成 26 年度

平成 26 年 4 月 1 日から  
平成 27 年 3 月 31 日まで

# 決算報告書

学校法人 八戸工業大学

# 監 査 報 告 書

平成27年 5 月 20 日

学校法人 八 戸 工 業 大 学  
理 事 会 御 中  
評 議 員 会 御 中

学校法人 八 戸 工 業 大 学

監 事 田 島 幹 二 ㊟

監 事 武 輪 俊 彦 ㊟

私たちは、私立学校法第37条第3項及び学校法人八戸工業大学寄附行為第16条の規定に基づき学校法人八戸工業大学の平成26年度（平成26年4月1日から平成27年3月31日まで）の業務並びに財産の状況について監査を行いました。

私たちは監査にあたり、理事会および評議員会に出席し、理事から業務の報告を聴取し、財産目録及び計算書類（資金収支計算書、消費収支計算書、貸借対照表）を閲覧するなど必要と思われる監査手続きを実施しました。

監査の結果、学校法人八戸工業大学の業務及び財産に関する不正の行為又は法令若しくは寄付行為に違反する重大な事実のないことを認めました。

以 上

# 資金収支計算書

平成26年4月1日から

平成27年3月31日まで

(単位 円)

収 入 の 部			
科 目	予 算	決 算	差 異
学生生徒等納付金収入	2,263,220,000	2,264,576,383	△ 1,356,383
手数料収入	43,340,000	41,294,956	2,045,044
寄付金収入	6,900,000	19,727,512	△ 12,827,512
補助金収入	865,990,000	853,791,626	12,198,374
国庫補助金収入	315,380,000	284,696,116	30,683,884
地方公共団体補助金収入	550,610,000	569,095,510	△ 18,485,510
資産運用収入	29,270,000	28,567,294	702,706
資産売却収入	200,000,000	200,000,000	0
事業収入	26,540,000	62,128,132	△ 35,588,132
雑収入	174,290,000	194,674,291	△ 20,384,291
前受金収入	368,470,000	343,294,112	25,175,888
その他の収入	364,933,471	327,378,015	37,555,456
資金収入調整勘定	△ 849,823,615	△ 909,100,132	59,276,517
前年度繰越支払資金	2,026,478,888	2,026,478,888	
収入の部合計	5,519,608,744	5,452,811,077	66,797,667
支 出 の 部			
科 目	予 算	決 算	差 異
人件費支出	2,500,440,000	2,539,923,892	△ 39,483,892
教育研究経費支出	641,680,000	674,499,400	△ 32,819,400
管理経費支出	196,980,000	194,847,896	2,132,104
施設関係支出	73,440,000	71,901,033	1,538,967
設備関係支出	93,040,000	64,276,397	28,763,603
資産運用支出	361,450,000	325,698,000	35,752,000
その他の支出	461,965,590	487,326,449	△ 25,360,859
〔予備費〕	( 0 )		
	40,000,000		40,000,000
資金支出調整勘定	△ 349,780,000	△ 338,721,932	△ 11,058,068
次年度繰越支払資金	1,500,393,154	1,433,059,942	67,333,212
支出の部合計	5,519,608,744	5,452,811,077	66,797,667

# 消費収支計算書

平成26年4月1日から

平成27年3月31日まで

(単位 円)

収 入 の 部			
科 目	予 算	決 算	差 異
学生生徒等納付金	2,263,220,000	2,264,576,383	△ 1,356,383
手数料	43,340,000	41,294,956	2,045,044
寄付金	7,900,000	21,900,377	△ 14,000,377
補助金	865,990,000	853,791,626	12,198,374
国庫補助金	315,380,000	284,696,116	30,683,884
地方公共団体補助金	550,610,000	569,095,510	△ 18,485,510
資産運用収入	28,510,000	27,858,944	651,056
事業収入	26,540,000	62,128,132	△ 35,588,132
雑収入	201,000,000	207,497,842	△ 6,497,842
帰属収入合計	3,436,500,000	3,479,048,260	△ 42,548,260
基本金組入額合計	△ 76,970,000	△ 24,341,682	△ 52,628,318
消費収入の部合計	3,359,530,000	3,454,706,578	△ 95,176,578
支 出 の 部			
科 目	予 算	決 算	差 異
人件費	2,443,070,000	2,475,252,562	△ 32,182,562
教育研究経費	1,128,560,000	1,070,981,357	57,578,643
管理経費	219,930,000	213,887,154	6,042,846
資産処分差額	0	6,764,665	△ 6,764,665
徴収不能引当金繰入額	4,400,000	10,846,707	△ 6,446,707
徴収不能額	0	420,000	△ 420,000
〔 予 備 費 〕	( 0 )		
	40,000,000		40,000,000
消費支出の部合計	3,835,960,000	3,778,152,445	57,807,555
当年度消費支出超過額	476,430,000	323,445,867	
前年度繰越消費支出超過額	5,246,214,801	5,246,214,801	
基本金取崩額	318,900,000	303,373,808	
翌年度繰越消費支出超過額	5,403,744,801	5,266,286,860	

# 貸借対照表

平成27年 3月31日

(単位 円)

資 産 の 部			
科 目	本年度末	前年度末	増 減
固定資産	13,738,972,834	14,099,872,787	△ 360,899,953
有形固定資産	9,137,058,095	9,420,088,807	△ 283,030,712
土地	3,201,143,084	3,201,143,084	0
建物	4,501,996,233	4,686,851,020	△ 184,854,787
構築物	160,972,445	187,167,780	△ 26,195,335
教育研究用機器備品	524,321,258	601,454,222	△ 77,132,964
その他の機器備品	15,071,016	17,251,121	△ 2,180,105
図書	716,539,073	719,399,879	△ 2,860,806
車 輛	1,830,186	5,687,701	△ 3,857,515
建設仮勘定	15,184,800	1,134,000	14,050,800
その他の固定資産	4,601,914,739	4,679,783,980	△ 77,869,241
借地権	2,678,000	2,678,000	0
電話加入権	3,553,818	3,553,818	0
施設利用権	307,303	421,674	△ 114,371
ソフトウェア	755,150	1,468,300	△ 713,150
有価証券	1,105,930,725	1,105,941,075	△ 10,350
退職給与引当特定資産	780,578,018	857,609,388	△ 77,031,370
減価償却引当特定資産	2,680,000,000	2,680,000,000	0
第3号基本金引当資産	28,061,725	28,061,725	0
保証金	50,000	50,000	0
流動資産	1,533,303,865	2,170,476,732	△ 637,172,867
現金預金	1,433,059,942	2,026,478,888	△ 593,418,946
未収入金	71,686,432	122,602,106	△ 50,915,674
貯蔵品	84,480	161,832	△ 77,352
短期貸付金	0	420,000	△ 420,000
前払金	26,859,825	18,844,608	8,015,217
仮払金	1,613,186	1,969,298	△ 356,112
資産の部合計	15,272,276,699	16,270,349,519	△ 998,072,820
負 債 の 部			
科 目	本年度末	前年度末	増 減
固定負債	823,396,451	901,038,337	△ 77,641,886
退職給与引当金	806,168,521	883,649,415	△ 77,480,894
長期未払金	5,703,930	5,864,922	△ 160,992
長期預り金	11,524,000	11,524,000	0
流動負債	867,891,471	1,489,218,220	△ 621,326,749
未払金	321,518,575	441,215,590	△ 119,697,015
前受金	343,294,112	826,533,615	△ 483,239,503
預り金	203,071,784	221,469,015	△ 18,397,231
仮受金	7,000	7,000	0
負債の部合計	1,691,287,922	2,390,256,557	△ 698,968,635
基 本 金 の 部			
科 目	本年度末	前年度末	増 減
第1号基本金	18,456,213,912	18,735,246,038	△ 279,032,126
第3号基本金	28,061,725	28,061,725	0
第4号基本金	363,000,000	363,000,000	0
基本金の部合計	18,847,275,637	19,126,307,763	△ 279,032,126
消 費 収 支 差 額 の 部			
科 目	本年度末	前年度末	増 減
翌年度繰越消費支出超過額	△ 5,266,286,860	△ 5,246,214,801	△ 20,072,059
消費収支差額の部合計	△ 5,266,286,860	△ 5,246,214,801	△ 20,072,059
科 目	本年度末	前年度末	増 減
負債の部基本金の部及び消費収支差額の部合計	15,272,276,699	16,270,349,519	△ 998,072,820

# 財 産 目 録

科 目	平成 2 6 年度末 (平成 2 7 年 3 月 3 1 日現在)	
<b>一 資産総額</b>		
<b>(一) 基本財産</b>		<b>9,137,058,095 円</b>
1 土地	789,903.64 m <sup>2</sup>	3,201,143,084 円
(法人)	( 468,594.89 m <sup>2</sup> )	( 362,137,797 円)
(八戸工業大学)	( 182,347.00 m <sup>2</sup> )	( 1,112,733,604 円)
(八戸工業大学第一高等学校)	( 57,815.00 m <sup>2</sup> )	( 930,149,462 円)
(八戸工業大学第二高等学校)	( 76,398.75 m <sup>2</sup> )	( 743,799,329 円)
(さくら幼稚園)	( 4,748.00 m <sup>2</sup> )	( 52,322,892 円)
2 建物	88,032.12 m <sup>2</sup>	4,501,996,233 円
(法人)	( 1,948.93 m <sup>2</sup> )	( 55,908,795 円)
(八戸工業大学)	( 56,790.61 m <sup>2</sup> )	( 3,052,106,426 円)
(八戸工業大学第一高等学校)	( 15,544.49 m <sup>2</sup> )	( 619,840,904 円)
(八戸工業大学第二高等学校)	( 12,437.74 m <sup>2</sup> )	( 729,675,356 円)
(さくら幼稚園)	( 1,310.35 m <sup>2</sup> )	( 44,464,752 円)
3 構築物	219 式	160,972,445 円
4 図書	150,869冊 124 種 5,887点	716,539,073 円
5 教具・校具・備品	11,225 点	539,392,274 円
6 車輛	14 台	1,830,186 円
7 建設仮勘定		15,184,800 円
<b>(二) 運用財産</b>		<b>6,135,218,604 円</b>
1 預金・現金		1,433,059,942 円
(1) 預金		( 1,432,469,506 円)
(2) 現金		( 590,436 円)
2 特定資産		3,460,578,018 円
3 第3号基本金引当資産		28,061,725 円
4 有価証券		1,105,930,725 円
5 貯蔵品		84,480 円
6 未収入金		71,686,432 円
7 電話加入権		3,553,818 円
8 前払金		26,859,825 円
9 仮払金		1,613,186 円
10 保証金		50,000 円
11 借地権		2,678,000 円
12 施設利用権		307,303 円
13 ソフトウェア		755,150 円
<b>合 計</b>		<b>15,272,276,699 円</b>
<b>二 負債総額</b>		
<b>1 固定負債</b>		823,396,451 円
(1) 退職給与引当金		( 806,168,521 円)
(2) 長期未払金		( 5,703,930 円)
(3) 長期預り金		( 11,524,000 円)
<b>2 流動負債</b>		867,891,471 円
(1) 前受金		( 343,294,112 円)
(2) 未払金		( 321,518,575 円)
(3) 預り金		( 203,071,784 円)
(4) 仮受金		( 7,000 円)
<b>合 計</b>		<b>1,691,287,922 円</b>
<b>三 正味財産(資産総額－負債総額)</b>		<b>13,580,988,777 円</b>

# 財務の概要

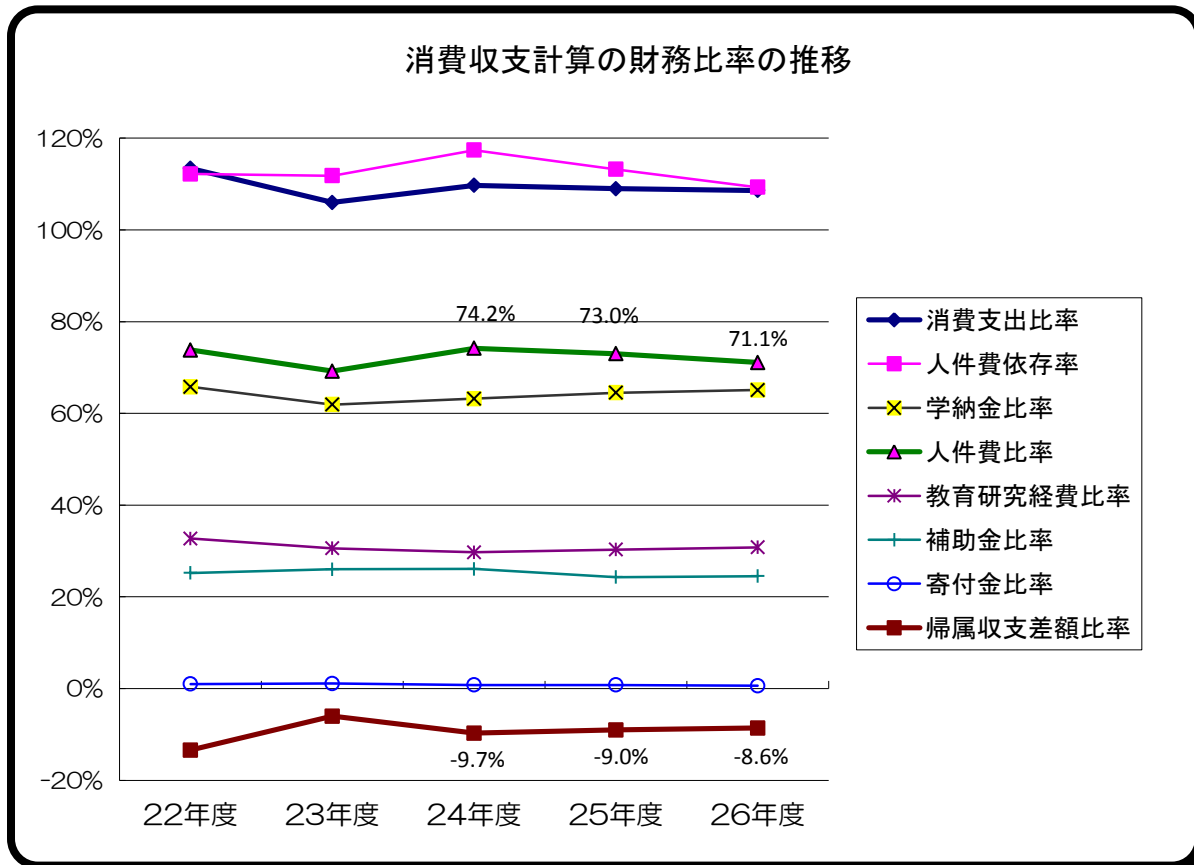

<参考> 経営分析指標

指標名		
消費支出比率	低い値が良い	* 消費支出の帰属収入に対する割合 <消費収支分析上で最も重要な指標> この比率が低いほど自己資金は充実。逆に、100%を超えるということは、基本金組入前で既に消費収支が赤字であり、著しく経営が窮迫していることを意味する。
人件費依存率	低い値が良い	* 人件費の学生生徒等納付金に対する割合を示す関係比率 この比率は人件費比率及び納付金比率の大小により影響を受ける。一般的に人件費は、学生生徒等納付金の範囲内に収まっていること、すなわち、100%を超えないことが経営上では望ましい。
学納金比率	どちらとも言えない	* 学生生徒等納付金の帰属収入に占める割合 帰属収入のなかで最大の比重を占める、重要な自己財源である。安定的に推移することが経営的には望ましい。
人件費比率	低い値が良い	* 人件費の帰属収入に対する割合を示す重要な比率 人件費は消費支出のなかで最大の部分を占めている。一旦上昇した人件費の低下を図ることは容易ではない。
教育研究経費比率	高い値が良い	* 教育研究経費の帰属収入に対する割合 教育研究活動の維持・発展に不可欠なもので、消費収支の均衡を失わない限りにおいて高くなることは望ましい。
補助金比率	高い値が良い	* 国又は地方公共団体の補助金の帰属収入に占める割合 学納金に次ぐ第二の財源。しかしながら、この比率が高いということは、学校法人独自の自己財源である納付金やその他の収入が相対的に小さいことを示しており、国等の財政事情による影響を受け易く経営に弾力を失う可能性がある。
寄付金比率	高い値が良い	* 寄付金の帰属収入に占める割合 重要な収入源だが年度による増減幅が大きく、多くの寄付金を恒常的に確保することは容易ではない。
帰属収支差額比率	高い値が良い	* 帰属収入から消費支出を差し引いた帰属収支差額の帰属収入に占める割合 この比率がプラスで大きいほど自己資金は充実。逆にマイナスの場合は基本金組入前で既に消費支出超過の状態。マイナスの要因が一時的や臨時的である場合を別として、マイナスが大きくなるほど経営は窮迫しいずれ資金繰りにも困難をきたすこととなる。

# 消費収支計算書関係比率の推移

## 1. 学生生徒納付金比率

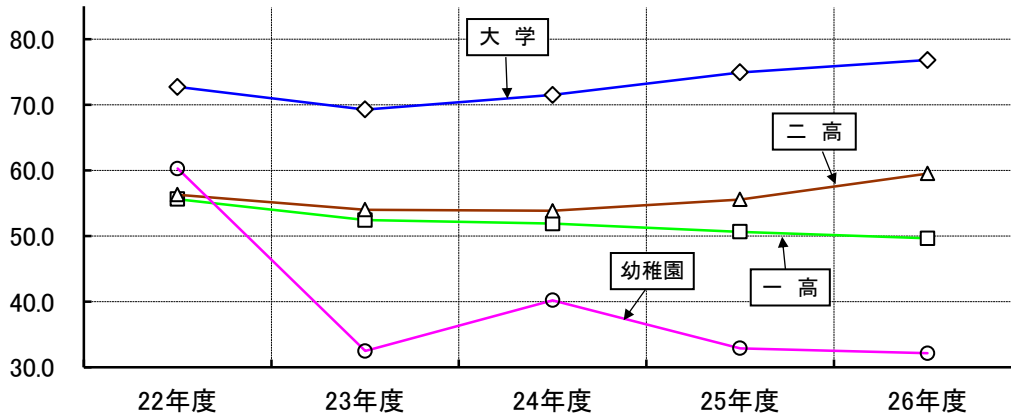

	22年度	23年度	24年度	25年度	26年度
大学	72.7	69.3	71.5	74.9	76.8
一高	55.6	52.4	51.9	50.6	49.7
二高	56.3	54.0	53.8	55.6	59.5
幼稚園	60.3	32.5	40.2	32.9	32.2

学生生徒納付金/ 帰属収入×100  
 高い低いどちらがいいとは言えないが  
 安定的に推移するのがよい。

### 参考

	22年度	23年度	24年度	25年度
同規模大学全国平均	74.9	74.1	73.8	72.4
理工系大学全国平均	66.6	69.3	71.4	69.6
高校青森県平均	53.4	52.0	51.4	51.2
幼稚園青森県平均	49.7	47.7	46.6	—

## 2. 補助金比率

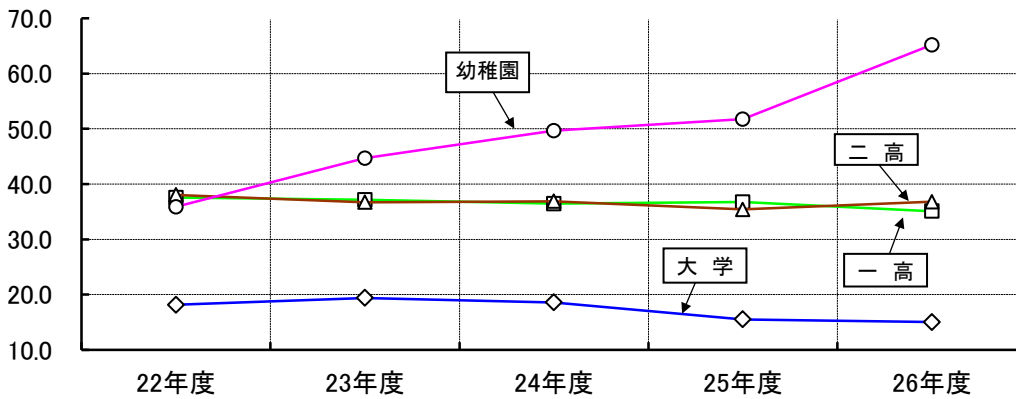

	22年度	23年度	24年度	25年度	26年度
大学	18.1	19.4	18.6	15.5	15.0
一高	37.6	37.1	36.5	36.7	35.1
二高	38.0	36.7	36.9	35.4	36.8
幼稚園	35.9	44.7	49.7	51.7	65.2

補助金/帰属収入×100  
 高い値がよいとされています。

### 参考

	22年度	23年度	24年度	25年度
同規模大学全国平均	14.5	15.5	14.8	16.2
理工系大学全国平均	12.7	11.7	11.3	12.1
高校青森県平均	35.7	35.4	36.0	35.7
幼稚園青森県平均	37.8	36.4	36.7	—



### 3.人件費比率

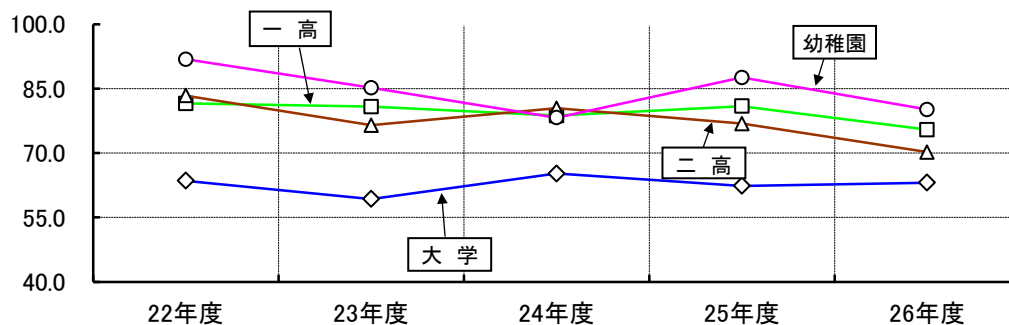

	22年度	23年度	24年度	25年度	26年度
大学	63.5	59.3	65.2	62.3	63.1
一高	81.6	80.8	78.7	80.9	75.4
二高	83.4	76.5	80.4	76.8	70.2
幼稚園	91.9	85.2	78.2	87.6	80.1

人件費/帰属収入×100  
低い値がよいとされています。

参考

	22年度	23年度	24年度	25年度
同規模大学全国平均	58.5	58.2	58.8	58.9
理工系大学全国平均	48.4	48.6	48.9	47.1
高校青森県平均	69.3	71.1	72.9	68.5
幼稚園青森県平均	68.9	68.1	66.7	—

### 4.人件費依存率

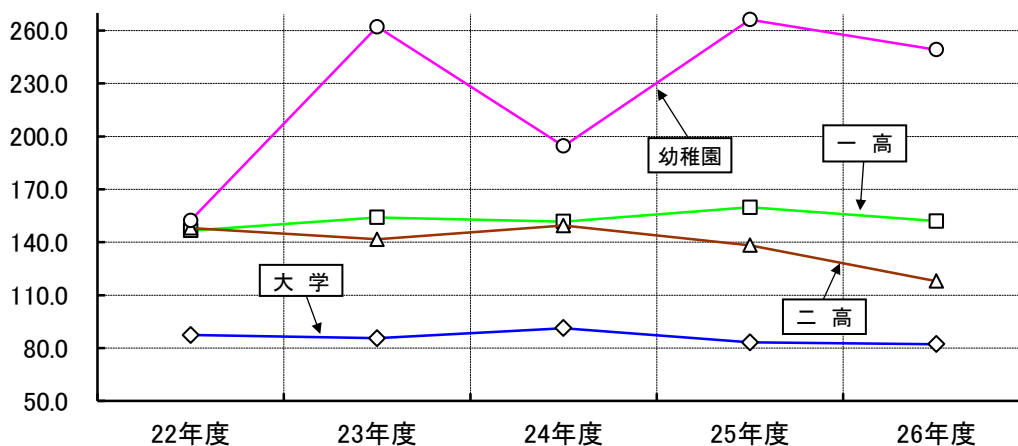

	22年度	23年度	24年度	25年度	26年度
大学	87.4	85.6	91.2	83.2	82.1
一高	146.6	154.1	151.7	159.7	151.9
二高	148.1	141.6	149.4	138.3	117.9
幼稚園	152.4	262.1	194.5	266.2	249.2

人件費/学納金×100  
低い値がよいとされています。

参考

	22年度	23年度	24年度	25年度
同規模大学全国平均	78.1	78.5	79.7	81.3
理工系大学全国平均	72.7	70.2	68.4	67.6
高校青森県平均	129.7	136.6	141.8	133.8
幼稚園青森県平均	138.6	142.6	143.1	—

## 5.教育研究経費比率

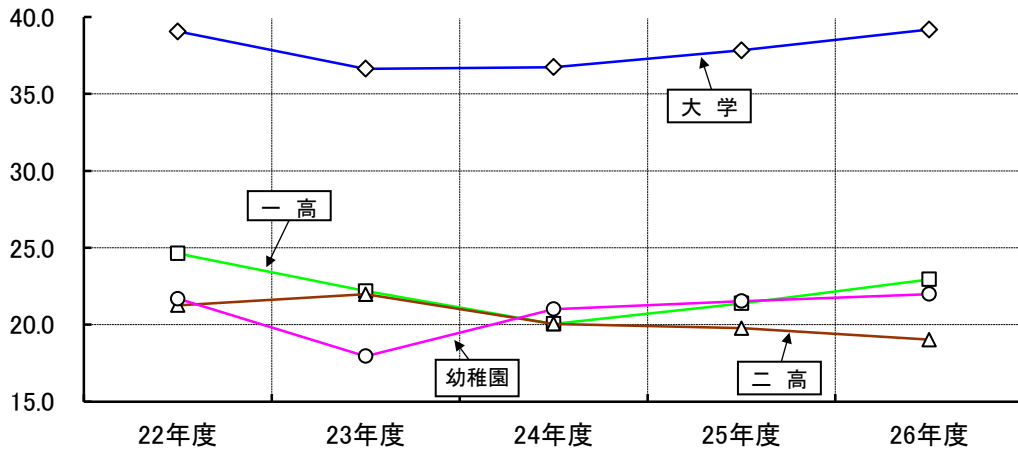

	22年度	23年度	24年度	25年度	26年度
大学	39.1	36.6	36.7	37.8	39.2
一高	24.6	22.2	20.1	21.4	22.9
二高	21.3	22.0	20.1	19.8	19.0
幼稚園	21.7	17.9	21.0	21.5	22.0

教育研究経費/帰属収入×100  
高い値がよいとされています。

### 参考

	22年度	23年度	24年度	25年度
同規模大学全国平均	33.3	33.2	32.7	32.8
理工系大学全国平均	38.8	39.5	40.5	37.8
高校青森県平均	24.8	26.1	22.1	21.5
幼稚園青森県平均	33.7	34.3	34.7	—

## 6.消費収支比率

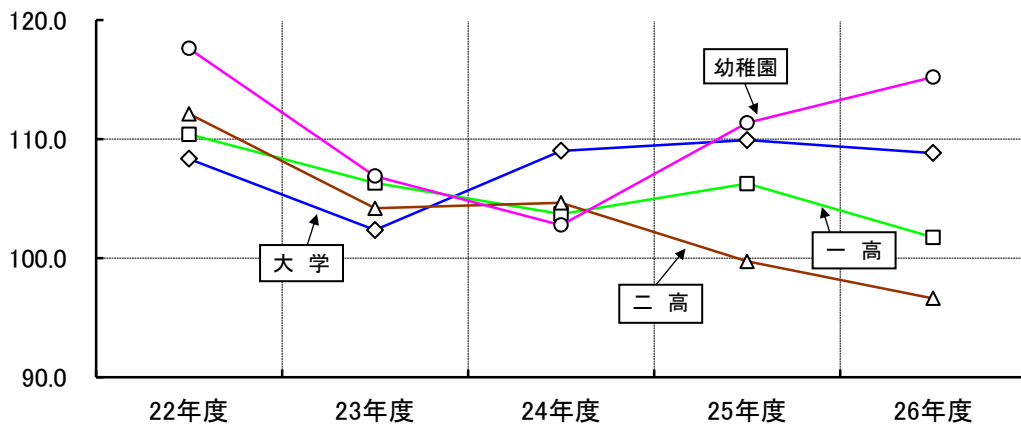

	22年度	23年度	24年度	25年度	26年度
大学	108.3	102.4	109.0	109.9	108.8
一高	110.4	106.3	103.7	106.3	101.7
二高	112.1	104.2	104.6	99.7	96.6
幼稚園	117.6	106.9	102.8	111.4	115.2

消費支出/消費収入×100  
低い値がよいとされています。

### 参考

	22年度	23年度	24年度	25年度
同規模大学全国平均	116.3	112.4	109.0	111.0
理工系大学全国平均	120.1	108.9	107.8	107.8
高校青森県平均	107.5	109.5	105.6	104.0
幼稚園青森県平均	112.1	108.8	106.6	—