

# 平成28年度

平成28年4月 1日から  
平成29年3月31日まで

# 決算報告書

学校法人 八戸工業大学

# 監 査 報 告 書

平成29年 5 月 23 日

学校法人 八 戸 工 業 大 学  
理 事 会 御 中  
評 議 員 会 御 中

学校法人 八 戸 工 業 大 学

監 事 田 島 幹 二 ㊟

監 事 武 輪 俊 彦 ㊟

私たちは、私立学校法第37条第3項及び学校法人八戸工業大学寄附行為第16条の規定に基づき学校法人八戸工業大学の平成28年度（平成28年4月1日から平成29年3月31日まで）の業務並びに財産の状況について監査を行いました。

私たちは監査にあたり、理事会および評議員会に出席し、理事から業務の報告を聴取し、財産目録及び計算書類（資金収支計算書、活動区分資金収支計算書、事業活動収支計算書、貸借対照表）を閲覧するなど必要と思われる監査手続きを実施しました。

監査の結果、学校法人八戸工業大学の業務及び財産に関する不正の行為又は法令若しくは寄付行為に違反する重大な事実のないことを認めました。

以 上

# 資金収支計算書

平成28年4月1日から

平成29年3月31日まで

(単位 円)

収入の部			
科目	予算	決算	差異
学生生徒等納付金収入	2,213,020,000	2,213,769,693	△ 749,693
手数料収入	42,040,000	43,550,086	△ 1,510,086
寄付金収入	21,400,000	42,311,042	△ 20,911,042
補助金収入	789,020,000	803,563,327	△ 14,543,327
国庫補助金収入	226,420,000	240,256,056	△ 13,836,056
地方公共団体補助金収入	562,600,000	563,307,271	△ 707,271
資産売却収入	200,000,000	200,053,190	△ 53,190
付随事業・収益事業収入	41,480,000	52,088,199	△ 10,608,199
受取利息・配当金収入	10,860,000	10,370,224	489,776
雑収入	119,060,000	169,622,345	△ 50,562,345
借入金等収入	0	0	0
前受金収入	360,080,000	373,715,812	△ 13,635,812
その他の収入	378,135,779	295,641,841	82,493,938
資金収入調整勘定	△ 420,835,312	△ 468,752,425	47,917,113
前年度繰越支払資金	1,529,496,732	1,529,496,732	
収入の部合計	5,283,757,199	5,265,430,066	18,327,133
支出の部			
科目	予算	決算	差異
人件費支出	2,366,730,000	2,394,249,554	△ 27,519,554
教育研究経費支出	659,110,000	568,355,342	90,754,658
管理経費支出	233,100,000	231,853,616	1,246,384
借入金等利息支出	0	0	0
借入金等返済支出	0	0	0
施設関係支出	278,660,000	53,235,000	225,425,000
設備関係支出	118,010,000	109,390,549	8,619,451
資産運用支出	270,700,000	200,000,000	70,700,000
その他の支出	370,829,761	379,852,067	△ 9,022,306
〔予備費〕	(0)		
	50,000,000		50,000,000
資金支出調整勘定	△ 273,640,000	△ 344,111,265	70,471,265
次年度繰越支払資金	1,210,257,438	1,672,605,203	△ 462,347,765
支出の部合計	5,283,757,199	5,265,430,066	18,327,133

# 活動区分資金収支計算書

平成28年4月1日から

平成29年3月31日まで

(単位：円)

		科 目	金 額	
教育活動による資金収支	収入	学生生徒等納付金収入	2,213,769,693	
		手数料収入	43,550,086	
		特別寄付金収入	35,944,969	
		一般寄付金収入	1,354,073	
		経常費等補助金収入	792,811,627	
		付随事業収入	52,088,199	
		雑収入	169,622,345	
		教育活動資金収入計	3,309,140,992	
	支出	人件費支出	2,394,249,554	
		教育研究経費支出	568,355,342	
		管理経費支出	231,853,616	
		教育活動資金支出計	3,194,458,512	
		差引	114,682,480	
		調整勘定等	△ 12,584,482	
	教育活動資金収支差額	102,097,998		
施設整備等活動による資金収支	科 目		金 額	
	収入	施設設備寄付金収入	5,012,000	
		施設設備補助金収入	10,751,700	
		施設設備売却収入	53,190	
		施設整備等活動資金収入計	15,816,890	
	支出	施設関係支出	53,235,000	
		設備関係支出	109,390,549	
		減価償却引当特定資産繰入支出	200,000,000	
		施設整備等活動資金支出計	362,625,549	
		差引	△ 346,808,659	
		調整勘定等	10,834,310	
		施設整備等活動資金収支差額	△ 335,974,349	
	小計 (教育活動資金収支差額+施設整備等活動資金収支差額)			△ 233,876,351
	その他の活動による資金収支	科 目		金 額
収入		有価証券売却収入	200,000,000	
		受取利息・配当金収入	10,370,224	
		借入金等収入	0	
		退職給与引当特定資産取崩収入	177,000,000	
		預り金受入収入	2,971,977	
		仮払金回収収入	263,100	
		仮受金受入収入	10,385	
		その他の活動資金収入計	390,615,686	
支出		借入金等利息支出	0	
		借入金等返済支出	0	
		預り金支払支出	13,616,721	
		仮払金支払支出	14,143	
		その他の活動資金支出計	13,630,864	
	差引	376,984,822		
	調整勘定等	0		
	その他の活動資金収支差額	376,984,822		
支払資金の増減額 (小計+その他の活動資金収支差額)			143,108,471	
前年度繰越支払資金			1,529,496,732	
翌年度繰越支払資金			1,672,605,203	

# 事業活動収支計算書

平成28年4月1日から

平成29年3月31日まで

(単位：円)

		科 目	予 算	決 算	差 異
教育活動収支	事業活動収入の部	学生生徒納付金	2,213,020,000	2,213,769,693	△ 749,693
		手数料	42,040,000	43,550,086	△ 1,510,086
		寄付金	17,400,000	37,553,423	△ 20,153,423
		経常費等補助金	779,920,000	792,811,627	△ 12,891,627
		付随事業収入	41,480,000	52,088,199	△ 10,608,199
		雑収入	161,500,000	212,074,861	△ 50,574,861
		教育活動収入計	3,255,360,000	3,351,847,889	△ 96,487,889
	事業活動支出の部	人件費	2,251,570,000	2,287,797,457	△ 36,227,457
		教育研究経費	1,055,320,000	926,914,135	128,405,865
		管理経費	252,140,000	249,061,781	3,078,219
		徴収不能額等	7,050,000	5,030,173	2,019,827
教育活動支出計		3,566,080,000	3,468,803,546	97,276,454	
教育活動収支差額		△ 310,720,000	△ 116,955,657	△ 193,764,343	
教育活動外収支	収入の活動	受取利息・配当金	10,310,000	9,844,074	465,926
		その他の教育活動外収入	0	0	0
		教育活動外収入計	10,310,000	9,844,074	465,926
	支出の活動	借入金等利息	0	0	0
		その他の教育活動外支出	0	0	0
		教育活動外支出計	0	0	0
	教育活動外収支差額		10,310,000	9,844,074	465,926
経常収支差額		△ 300,410,000	△ 107,111,583	△ 193,298,417	
特別収支	収入の活動	資産売却差額	0	53,188	△ 53,188
		その他の特別収入	14,100,000	21,622,959	△ 7,522,959
		特別収入計	14,100,000	21,676,147	△ 7,576,147
	支出の活動	資産処分差額	0	7,081,347	△ 7,081,347
		その他の特別支出	0	0	0
		特別支出計	0	7,081,347	△ 7,081,347
	特別収支差額		14,100,000	14,594,800	△ 494,800
[予備費]		50,000,000		50,000,000	
基本金組入前当年度収支差額		△ 336,310,000	△ 92,516,783	△ 243,793,217	
基本金組入額合計		△ 53,140,000	△ 54,696,384	1,556,384	
当年度収支差額		△ 389,450,000	△ 147,213,167	△ 242,236,833	
前年度繰越収支差額		△ 5,440,153,286	△ 5,440,153,286	0	
基本金取崩額		17,550,000	187,977,614	△ 170,427,614	
翌年度繰越収支差額		△ 5,812,053,286	△ 5,399,388,839	△ 412,664,447	

# 貸借対照表

平成29年3月31日

(単位 円)

資 産 の 部			
科 目	本年度末	前年度末	増 減
固定資産	12,901,620,749	13,293,256,017	△ 391,635,268
有形固定資産	8,714,463,726	8,942,267,022	△ 227,803,296
土地	3,221,787,902	3,221,787,902	0
建物	4,188,970,448	4,400,865,304	△ 211,894,856
構築物	115,011,947	133,707,015	△ 18,695,068
教育研究用機器備品	408,321,941	440,026,057	△ 31,704,116
管理用機器備品	28,155,875	14,356,020	13,799,855
図書	709,557,950	714,485,099	△ 4,927,149
車輛	8,086,863	7,686,825	400,038
建設仮勘定	34,570,800	9,352,800	25,218,000
特定資産	3,262,061,725	3,239,061,725	23,000,000
退職給与引当特定資産	354,000,000	531,000,000	△ 177,000,000
減価償却引当特定資産	2,880,000,000	2,680,000,000	200,000,000
第3号基本金引当特定資産	28,061,725	28,061,725	0
その他の固定資産	925,095,298	1,111,927,270	△ 186,831,972
借地権	2,678,000	2,678,000	0
電話加入権	3,553,818	3,553,818	0
施設利用権	219,095	255,077	△ 35,982
ソフトウェア	13,772,160	42,000	13,730,160
有価証券	904,822,225	1,105,348,375	△ 200,526,150
保証金	50,000	50,000	0
流動資産	1,801,167,111	1,673,937,042	127,230,069
現金預金	1,672,605,203	1,529,496,732	143,108,471
未収入金	107,458,134	115,427,573	△ 7,969,439
貯蔵品	8,712	8,712	0
前払金	20,025,201	27,685,207	△ 7,660,006
仮払金	1,069,861	1,318,818	△ 248,957
資産の部合計	14,702,787,860	14,967,193,059	△ 264,405,199
負 債 の 部			
科 目	本年度末	前年度末	増 減
固定負債	420,987,677	571,361,822	△ 150,374,145
退職給与引当金	404,224,021	553,128,634	△ 148,904,613
長期未払金	5,239,656	6,709,188	△ 1,469,532
長期預り金	11,524,000	11,524,000	0
流動負債	893,053,805	914,568,076	△ 21,514,271
未払金	325,899,349	354,199,761	△ 28,300,412
前受金	373,715,812	356,295,312	17,420,500
預り金	193,360,291	204,005,035	△ 10,644,744
仮受金	78,353	67,968	10,385
負債の部合計	1,314,041,482	1,485,929,898	△ 171,888,416
純 資 産 の 部			
科 目	本年度末	前年度末	増 減
基本金	18,788,135,217	18,921,416,447	△ 133,281,230
第1号基本金	18,506,073,492	18,530,354,722	△ 24,281,230
第3号基本金	28,061,725	28,061,725	0
第4号基本金	254,000,000	363,000,000	△ 109,000,000
繰越収支差額	△ 5,399,388,839	△ 5,440,153,286	40,764,447
翌年度繰越収支差額	△ 5,399,388,839	△ 5,440,153,286	40,764,447
純資産の部合計	13,388,746,378	13,481,263,161	△ 92,516,783
負債の部及び純資産の部合計	14,702,787,860	14,967,193,059	△ 264,405,199

# 財 産 目 録

科 目	平成28年度末（平成29年3月31日現在）	
<b>一 資産総額</b>		
<b>(一) 基本財産</b>		<b>8,714,463,726 円</b>
1 土地	790,684.97 m <sup>2</sup>	3,221,787,902 円
(法人)	( 468,594.89 m <sup>2</sup> )	( 362,137,797 円)
(八戸工業大学)	( 182,347.00 m <sup>2</sup> )	( 1,112,733,604 円)
(八戸工業大学第一高等学校)	( 58,596.33 m <sup>2</sup> )	( 950,794,280 円)
(八戸工業大学第二高等学校)	( 76,398.75 m <sup>2</sup> )	( 743,799,329 円)
(さくら幼稚園)	( 4,748.00 m <sup>2</sup> )	( 52,322,892 円)
2 建物	88,032.12 m <sup>2</sup>	4,188,970,448 円
(法人)	( 1,948.93 m <sup>2</sup> )	( 48,851,107 円)
(八戸工業大学)	( 56,790.61 m <sup>2</sup> )	( 2,863,296,912 円)
(八戸工業大学第一高等学校)	( 15,544.49 m <sup>2</sup> )	( 540,893,110 円)
(八戸工業大学第二高等学校)	( 12,437.74 m <sup>2</sup> )	( 680,872,859 円)
(さくら幼稚園)	( 1,310.35 m <sup>2</sup> )	( 55,056,460 円)
3 構築物	226 式	115,011,947 円
4 図書	148,203冊 89 種 5,605点	709,557,950 円
5 教具・校具・備品	11,446 点	436,477,816 円
6 車輛	17 台	8,086,863 円
7 建設仮勘定		34,570,800 円
<b>(二) 運用財産</b>		<b>5,988,324,134 円</b>
1 預金・現金		1,672,605,203 円
(1) 預金		( 1,671,891,221 円)
(2) 現金		( 713,982 円)
2 特定資産		3,234,000,000 円
3 第3号基本金引当資産		28,061,725 円
4 有価証券		904,822,225 円
5 貯蔵品		8,712 円
6 未収入金		107,458,134 円
7 電話加入権		3,553,818 円
8 前払金		20,025,201 円
9 仮払金		1,069,861 円
10 保証金		50,000 円
11 借地権		2,678,000 円
12 施設利用権		219,095 円
13 ソフトウェア		13,772,160 円
<b>合 計</b>		<b>14,702,787,860 円</b>
<b>二 負債総額</b>		
<b>1 固定負債</b>		420,987,677 円
(1) 退職給与引当金		( 404,224,021 円)
(2) 長期未払金		( 5,239,656 円)
(3) 長期預り金		( 11,524,000 円)
<b>2 流動負債</b>		893,053,805 円
(1) 前受金		( 373,715,812 円)
(2) 未払金		( 325,899,349 円)
(3) 預り金		( 193,360,291 円)
(4) 仮受金		( 78,353 円)
<b>合 計</b>		<b>1,314,041,482 円</b>
<b>三 正味財産(資産総額－負債総額)</b>		<b>13,388,746,378 円</b>

# 財務の概要

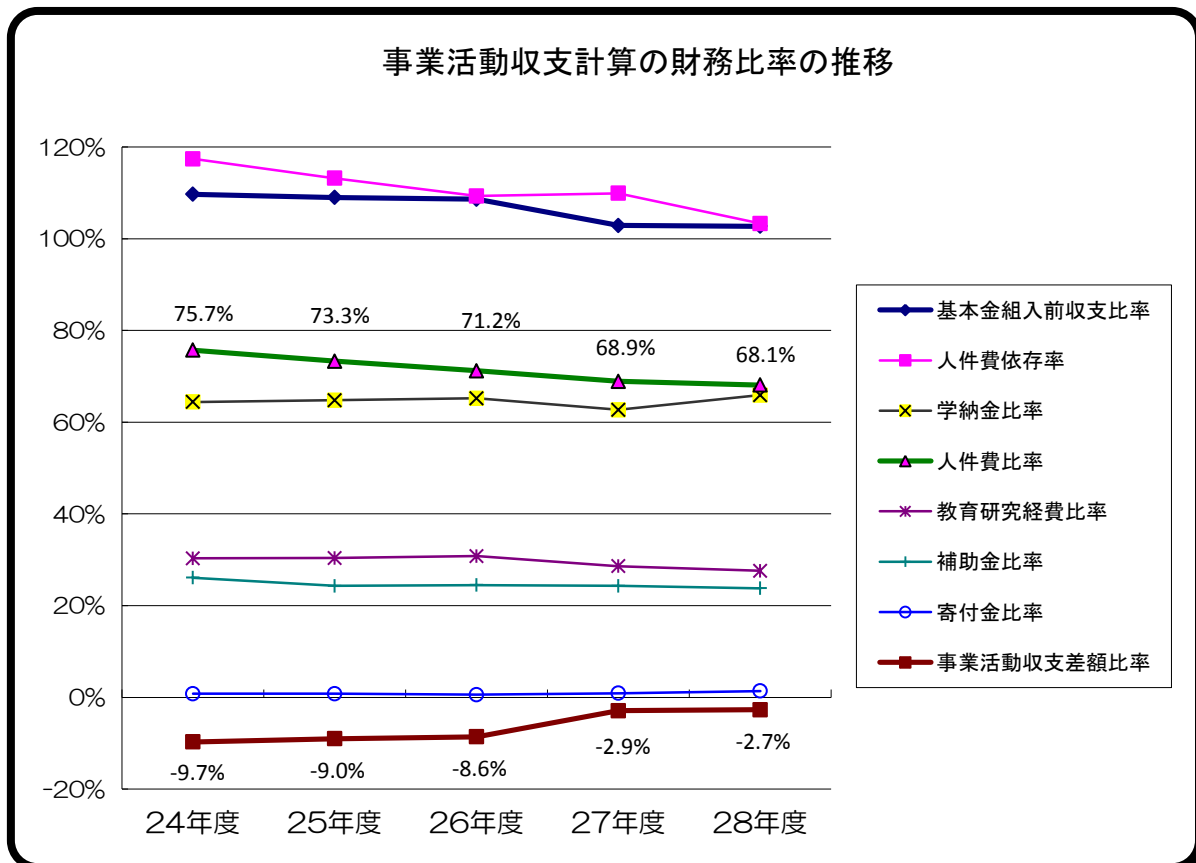

※ ただし、平成27年度より学校法人会計基準の改正のため、凡例のうち平成26年度までは、下記のとおり読み替えて表記した。

消費支出比率 = 基本金組入前収支比率      帰属収支差額比率 = 事業活動収支差額比率

## <参考> 経営分析指標

		指標名
基本金組入前収支比率	低い値が良い	* 事業活動支出の事業活動収入に対する割合 <事業活動収支分析上で最も重要な指標> この比率が低いほど自己資金は充実。逆に、100%を超えるということは、基本金組入前で既に事業活動収支が赤字であり、著しく経営が窮迫していることを意味する。
人件費依存率	低い値が良い	* 人件費の学生生徒等納付金に対する割合を示す関係比率 この比率は人件費比率及び納付金比率の大小により影響を受ける。一般的に人件費は、学生生徒等納付金の範囲内に収まっていること、すなわち、100%を超えないことが経営上では望ましい。
学生生徒納付金比率	どちらとも言えない	* 学生生徒等納付金の経常収入に占める割合 経常収入のなかで最大の比重を占める、重要な自己財源である。安定的に推移することが経営的には望ましい。
人件費比率	低い値が良い	* 人件費の経常収入に対する割合を示す重要な比率 人件費は経常支出のなかで最大の部分を占めている。一旦上昇した人件費の低下を図ることは容易ではない。
教育研究経費比率	高い値が良い	* 教育研究経費の経常収入に対する割合 教育研究活動の維持・発展に不可欠なもので、教育研究活動収支の均衡を失しない限りにおいて高くなることは望ましい。
補助金比率	高い値が良い	* 国又は地方公共団体の補助金(施設設備補助金含む)の事業活動収入に占める割合 学納金に次ぐ第二の財源。しかしながら、この比率が高いということは、学校法人独自の自己財源である納付金やその他の収入が相対的に小さいことを示しており、国等の財政事情による影響を受け易く経営に弾力を失う可能性がある。
寄付金比率	高い値が良い	* 寄付金(施設設備寄付金及び現物寄付金を含む)の事業活動収入に占める割合 重要な収入源だが年度による増減幅が大きく、多くの寄付金を恒常的に確保することは容易ではない。
事業活動収支差額比率	高い値が良い	* 事業活動収入に対する基本金組入前の当期収支差額が占める割合 この比率がプラスで大きいほど自己資金は充実。逆にマイナスの場合は基本金組入前で既に事業活動支出超過の状態。マイナスの要因が一時的や臨時的である場合を別として、マイナスが大きくなるほど経営は窮迫し、いずれ資金繰りにも困難をきたすこととなる。



# 事業活動収支計算書関係比率の推移

## 1. 学生生徒納付金比率

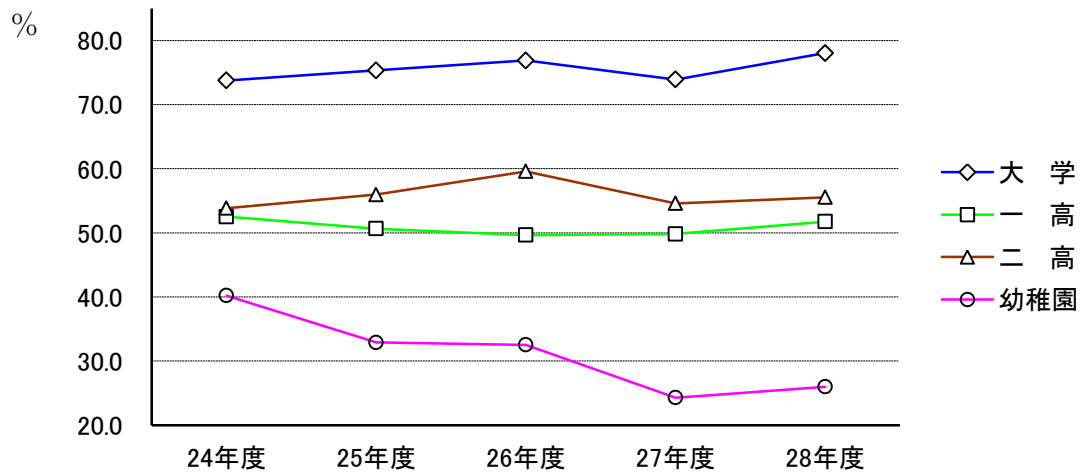

	24年度	25年度	26年度	27年度	28年度
大学	73.8	75.3	76.9	73.9	78.0
一高	52.5	50.6	49.7	49.8	51.8
二高	53.8	56.0	59.6	54.6	55.5
幼稚園	40.2	32.9	32.5	24.3	26.0

学生生徒納付金 / 経常収入 × 100

高い低いどちらがいいとは言えないが安定的に推移するのがよい。

## 2. 補助金比率

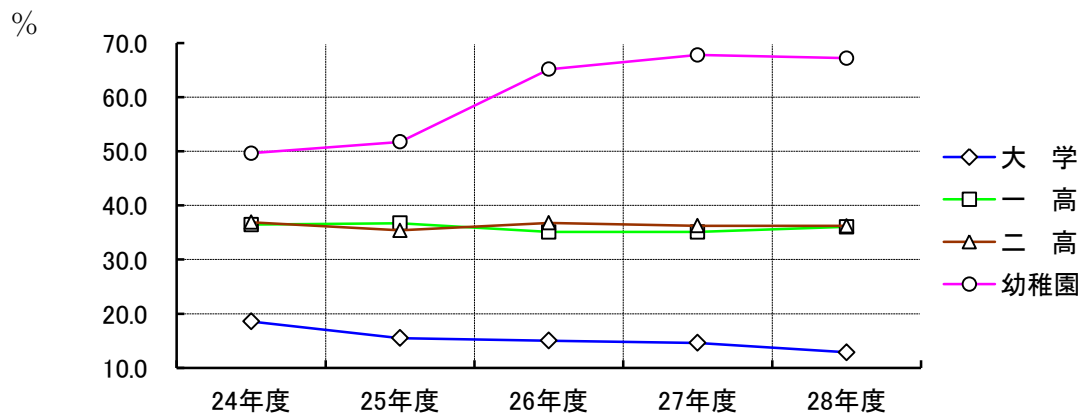

	24年度	25年度	26年度	27年度	28年度
大学	18.6	15.5	15.0	14.6	12.9
一高	36.5	36.7	35.1	35.1	36.0
二高	36.9	35.4	36.8	36.2	36.2
幼稚園	49.7	51.7	65.2	67.8	67.2

(補助金+施設設備補助金) / 事業活動収入 × 100

高い値がよいとされています。

### 3.人件費比率

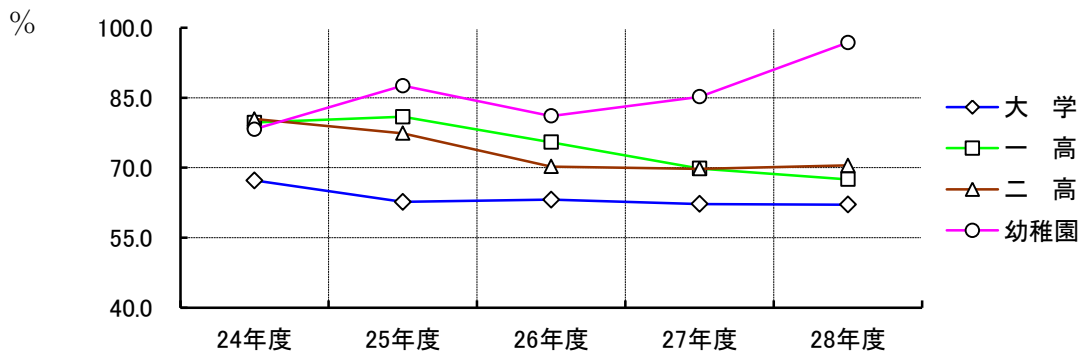

	24年度	25年度	26年度	27年度	28年度
大学	67.3	62.7	63.2	62.2	62.1
一高	79.7	80.9	75.4	69.8	67.5
二高	80.4	77.4	70.3	69.8	70.5
幼稚園	78.2	87.6	81.1	85.2	96.8

人件費/経常収入×100  
低い値がよいとされています。

### 4.人件費依存率

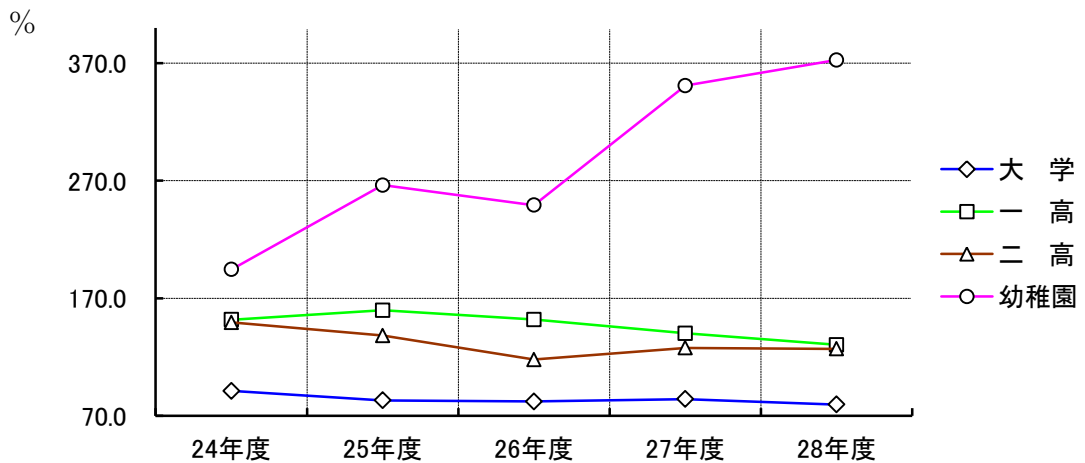

	24年度	25年度	26年度	27年度	28年度
大学	91.2	83.2	82.1	84.2	79.6
一高	151.7	159.7	151.9	140.2	130.4
二高	149.4	138.3	117.9	127.8	127.0
幼稚園	194.5	266.2	249.2	350.9	372.6

人件費/学納金×100  
低い値がよいとされています。

## 5.教育研究経費比率

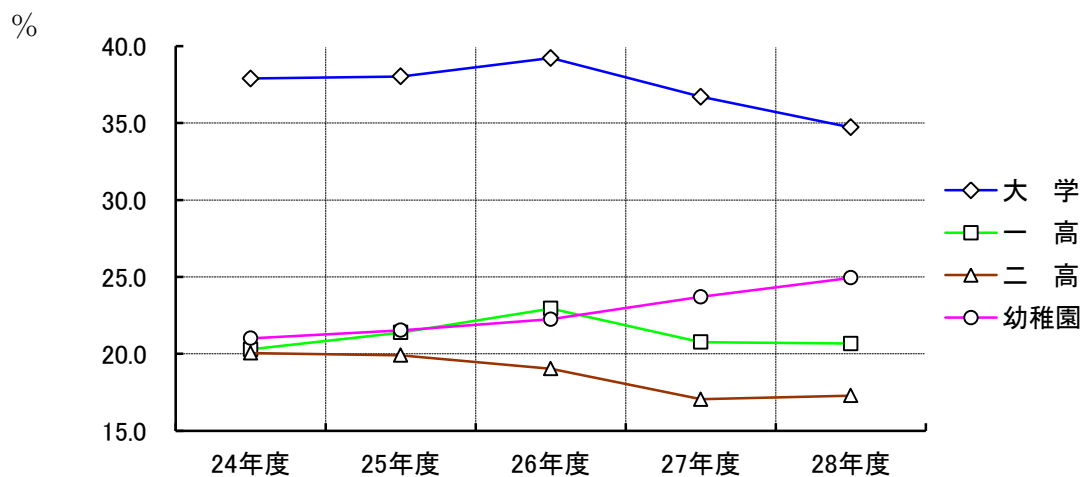

	24年度	25年度	26年度	27年度	28年度
大学	37.9	38.0	39.2	36.7	34.7
一高	20.3	21.4	22.9	20.8	20.7
二高	20.1	19.9	19.0	17.0	17.3
幼稚園	21.0	21.5	22.2	23.7	24.9

教育研究経費/経常収入×100

高い値がよいとされています。

## 6.基本金組入後収支比率

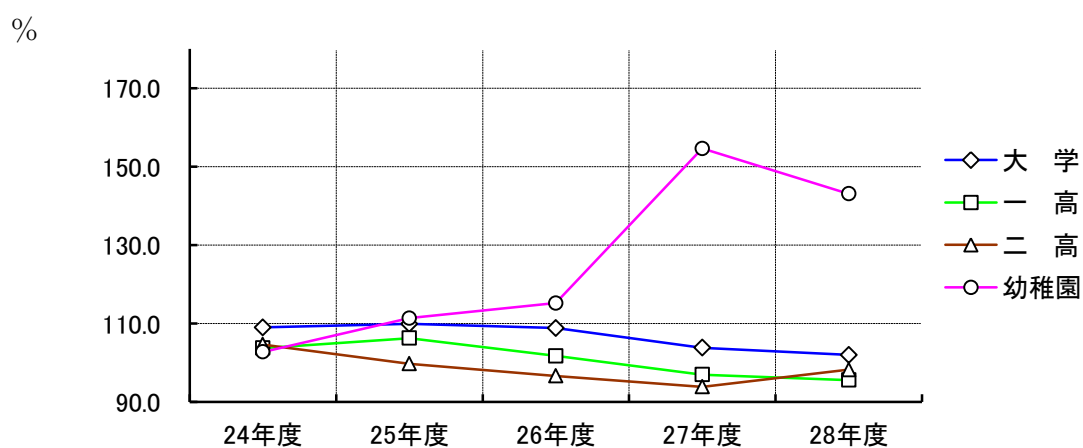

	24年度	25年度	26年度	27年度	28年度
大学	109.0	109.9	108.8	103.8	102.0
一高	103.7	106.3	101.7	97.0	95.6
二高	104.6	99.7	96.6	93.9	98.2
幼稚園	102.8	111.4	115.2	154.6	143.1

事業活動支出/事業活動収入-基本金繰入額×100

低い値がよいとされています。