

# 平成24年度 決算報告書

平成24年4月 1日

平成25年3月31日

学校法人 八戸工業大学

# 監 査 報 告 書

平成25年 5 月 22 日

学校法人 八 戸 工 業 大 学  
理 事 会 御 中  
評 議 員 会 御 中

学校法人 八 戸 工 業 大 学

監 事 田 島 幹 二 ㊟

監 事 岡 沼 明 見 ㊟

私たちは、私立学校法第37条第3項及び学校法人八戸工業大学寄附行為第16条の規定に基づき学校法人八戸工業大学の平成24年度（平成24年4月1日から平成25年3月31日まで）の業務並びに財産の状況について監査を行いました。

私たちは監査にあたり、理事会および評議員会に出席し、理事から業務の報告を聴取し、財産目録及び計算書類（資金収支計算書、消費収支計算書、貸借対照表）を閲覧するなど必要と思われる監査手続きを実施しました。

監査の結果、学校法人八戸工業大学の業務及び財産に関する不正の行為又は法令若しくは寄付行為に違反する重大な事実のないことを認めました。

以 上

# 資金収支計算書

平成24年4月1日から

平成25年3月31日まで

(単位 円)

収 入 の 部			
科 目	予 算	決 算	差 異
学生生徒等納付金収入	2,352,068,790	2,331,656,280	20,412,510
手数料収入	45,270,000	42,982,087	2,287,913
寄付金収入	6,000,000	14,557,132	△ 8,557,132
補助金収入	963,230,000	964,569,567	△ 1,339,567
国庫補助金収入	390,150,000	403,682,748	△ 13,532,748
地方公共団体補助金収入	573,080,000	560,886,819	12,193,181
資産運用収入	30,397,440	31,321,954	△ 924,514
資産売却収入	200,000,000	200,000,000	0
事業収入	30,800,000	52,752,467	△ 21,952,467
雑収入	225,737,504	239,425,848	△ 13,688,344
前受金収入	860,517,250	857,736,595	2,780,655
その他の収入	329,599,647	279,049,823	50,549,824
資金収入調整勘定	△ 918,124,424	△ 993,220,953	75,096,529
前年度繰越支払資金	4,939,312,289	4,939,312,289	
収入の部合計	9,064,808,496	8,960,143,089	104,665,407
支 出 の 部			
科 目	予 算	決 算	差 異
人件費支出	2,738,817,199	2,716,451,047	22,366,152
教育研究経費支出	575,338,765	609,746,232	△ 34,407,467
管理経費支出	151,026,476	186,700,245	△ 35,673,769
施設関係支出	15,435,000	29,850,819	△ 14,415,819
設備関係支出	84,920,000	86,120,766	△ 1,200,766
資産運用支出	351,850,000	499,678,660	△ 147,828,660
その他の支出	401,014,374	372,725,193	28,289,181
〔予備費〕	( 200,000,000		200,000,000
資金支出調整勘定	△ 394,239,821	△ 339,644,333	△ 54,595,488
次年度繰越支払資金	4,940,646,503	4,798,514,460	142,132,043
支出の部合計	9,064,808,496	8,960,143,089	104,665,407

# 消費収支計算書

平成24年4月1日から

平成25年3月31日まで

(単位 円)

収 入 の 部			
科 目	予 算	決 算	差 異
学生生徒等納付金	2,352,068,790	2,331,656,280	20,412,510
手数料	45,270,000	42,982,087	2,287,913
寄付金	7,000,000	28,653,869	△ 21,653,869
補助金	963,230,000	964,569,567	△ 1,339,567
国庫補助金	390,150,000	403,682,748	△ 13,532,748
地方公共団体補助金	573,080,000	560,886,819	12,193,181
資産運用収入	30,397,440	30,665,179	△ 267,739
事業収入	30,800,000	52,752,467	△ 21,952,467
雑収入	225,737,504	239,592,616	△ 13,855,112
帰属収入合計	3,654,503,734	3,690,872,065	△ 36,368,331
基本金組入額合計	△ 22,013,574	△ 58,123,696	36,110,122
消費収入の部合計	3,632,490,160	3,632,748,369	△ 258,209
支 出 の 部			
科 目	予 算	決 算	差 異
人件費	2,832,507,704	2,738,014,259	94,493,445
教育研究経費	1,153,458,765	1,097,451,180	56,007,585
管理経費	177,607,476	209,657,154	△ 32,049,678
資産処分差額	0	91,900	△ 91,900
徴収不能引当金繰入額	10,840,000	4,402,340	6,437,660
徴収不能額	0	603,223	△ 603,223
〔 予 備 費 〕	( 0 )		
	5,000,000		5,000,000
消費支出の部合計	4,179,413,945	4,050,220,056	129,193,889
当年度消費支出超過額	546,923,785	417,471,687	
前年度繰越消費支出超過額	5,010,576,805	5,010,576,805	
基本金取崩額	254,760,260	262,008,670	
翌年度繰越消費支出超過額	5,302,740,330	5,166,039,822	

# 貸借対照表

平成25年3月31日

(単位 円)

資 産 の 部			
科 目	本年度末	前年度末	増 減
固定資産	11,652,401,491	11,912,671,934	△ 260,270,443
有形固定資産	9,694,906,801	10,074,675,295	△ 379,768,494
土地	3,201,143,084	3,201,143,084	0
建物	4,839,280,199	5,059,452,148	△ 220,171,949
構築物	219,696,636	267,130,256	△ 47,433,620
教育研究用機器備品	681,236,366	804,678,754	△ 123,442,388
その他の機器備品	20,418,000	11,739,880	8,678,120
図書	715,483,308	711,868,355	3,614,953
車輛	11,979,208	18,662,818	△ 6,683,610
建設仮勘定	5,670,000	0	5,670,000
その他の固定資産	1,957,494,690	1,837,996,639	119,498,051
借地権	2,678,000	2,678,000	0
電話加入権	3,553,818	3,553,818	0
施設利用権	557,089	692,504	△ 135,415
ソフトウェア	2,181,450	2,894,600	△ 713,150
有価証券	1,104,623,375	1,003,239,150	101,384,225
退職給与引当特定預金	815,789,233	796,826,842	18,962,391
第3号基本金引当資産	28,061,725	28,061,725	0
保証金	50,000	50,000	0
流動資産	4,942,236,917	5,046,831,229	△ 104,594,312
現金預金	4,798,514,460	4,939,312,289	△ 140,797,829
未収入金	119,839,943	75,463,831	44,376,112
貯蔵品	239,976	308,352	△ 68,376
短期貸付金	500,000	2,180,000	△ 1,680,000
前払金	20,823,668	27,441,577	△ 6,617,909
仮払金	2,318,870	2,125,180	193,690
資産の部合計	16,594,638,408	16,959,503,163	△ 364,864,755
負 債 の 部			
科 目	本年度末	前年度末	増 減
固定負債	994,728,519	972,496,031	22,232,488
退職給与引当金	973,723,145	952,159,933	21,563,212
長期未払金	9,481,374	8,812,098	669,276
長期預り金	11,524,000	11,524,000	0
流動負債	1,396,651,279	1,424,400,531	△ 27,749,252
未払金	315,743,019	355,764,374	△ 40,021,355
前受金	857,736,595	868,161,420	△ 10,424,825
預り金	223,171,665	200,474,737	22,696,928
負債の部合計	2,391,379,798	2,396,896,562	△ 5,516,764
基 本 金 の 部			
科 目	本年度末	前年度末	増 減
第1号基本金	18,978,236,707	19,182,121,681	△ 203,884,974
第3号基本金	28,061,725	28,061,725	0
第4号基本金	363,000,000	363,000,000	0
基本金の部合計	19,369,298,432	19,573,183,406	△ 203,884,974
消 費 収 支 差 額 の 部			
科 目	本年度末	前年度末	増 減
翌年度繰越消費支出超過額	△ 5,166,039,822	△ 5,010,576,805	△ 155,463,017
消費収支差額の部合計	△ 5,166,039,822	△ 5,010,576,805	△ 155,463,017
科 目	本年度末	本年度末	増 減
負債の部基本金の部及び消費収支差額の部合計	16,594,638,408	16,959,503,163	△ 364,864,755

# 財 産 目 録

科 目	平成24年度末（平成25年3月31日現在）	
<b>一 資産総額</b>		
<b>(一) 基本財産</b>		<b>9,694,906,801 円</b>
1 土地	789,903.64 m <sup>2</sup>	3,201,143,084 円
(法人)	( 466,594.89 m <sup>2</sup> )	( 342,137,797 円)
(八戸工業大学)	( 182,347.00 m <sup>2</sup> )	( 1,112,733,604 円)
(八戸工業大学第一高等学校)	( 57,815.00 m <sup>2</sup> )	( 930,149,462 円)
(八戸工業大学第二高等学校)	( 78,398.75 m <sup>2</sup> )	( 763,799,329 円)
(さくら幼稚園)	( 4,748.00 m <sup>2</sup> )	( 52,322,892 円)
2 建物	87,754.29 m <sup>2</sup>	4,839,280,199 円
(法人)	( 1,948.93 m <sup>2</sup> )	( 63,098,661 円)
(八戸工業大学)	( 56,790.61 m <sup>2</sup> )	( 3,259,736,223 円)
(八戸工業大学第一高等学校)	( 15,266.66 m <sup>2</sup> )	( 696,258,567 円)
(八戸工業大学第二高等学校)	( 12,437.74 m <sup>2</sup> )	( 770,385,827 円)
(さくら幼稚園)	( 1,310.35 m <sup>2</sup> )	( 49,800,921 円)
3 構築物	217 式	219,696,636 円
4 図書	150,727 冊 180 種 5,840 点	715,483,308 円
5 教具・校具・備品	12,663 点	701,654,366 円
6 車輛	16 台	11,979,208 円
7 建設仮勘定		5,670,000 円
<b>(二) 運用財産</b>		<b>6,899,731,607 円</b>
1 預金・現金		4,798,514,460 円
(1) 預金		( 4,797,426,765 円)
(2) 現金		( 1,087,695 円)
2 特定預金		815,789,233 円
3 第3号基本金引当資産		28,061,725 円
4 有価証券		1,104,623,375 円
5 貯蔵品		239,976 円
6 短期貸付金		500,000 円
7 未収入金		119,839,943 円
8 電話加入権		3,553,818 円
9 前払金		20,823,668 円
10 仮払金		2,318,870 円
11 保証金		50,000 円
12 借地権		2,678,000 円
13 施設利用権		557,089 円
14 ソフトウェア		2,181,450 円
<b>合 計</b>		<b>16,594,638,408 円</b>
<b>二 負債総額</b>		
<b>1 固定負債</b>		994,728,519 円
(1) 退職給与引当金		( 973,723,145 円)
(2) 長期未払金		( 9,481,374 円)
(3) 長期預り金		( 11,524,000 円)
<b>2 流動負債</b>		1,396,651,279 円
(1) 前受金		( 857,736,595 円)
(2) 未払金		( 315,743,019 円)
(3) 預り金		( 223,171,665 円)
<b>合 計</b>		<b>2,391,379,798 円</b>
<b>三 正味財産(資産総額－負債総額)</b>		<b>14,203,258,610 円</b>

# 財務の概要

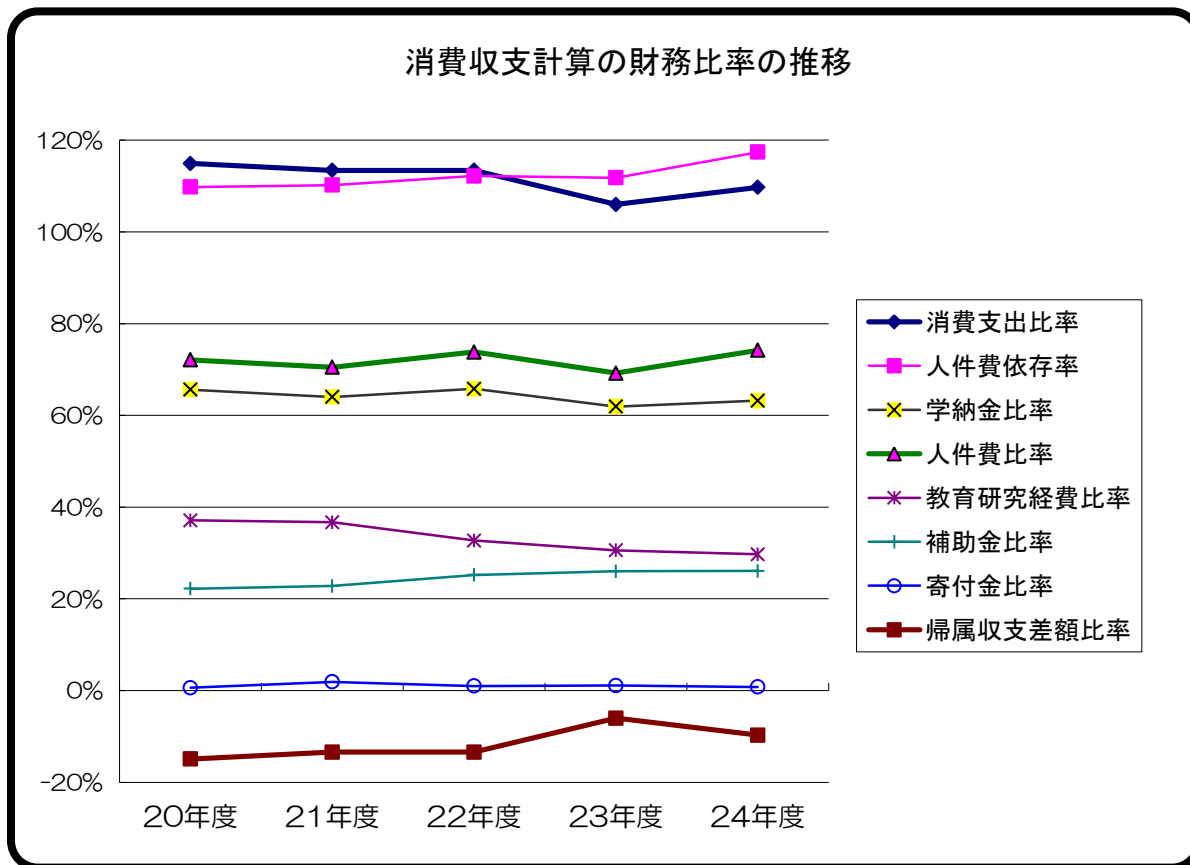

<参考> 経営分析指標

指標名		
消費支出比率	低い値が良い	* 消費支出の帰属収入に対する割合 <消費収支分析上で最も重要な指標> この比率が低いほど自己資金は充実。逆に、100%を超えるということは、基本金組入前で既に消費収支が赤字であり、著しく経営が窮迫していることを意味する。
人件費依存率	低い値が良い	* 人件費の学生生徒等納付金に対する割合を示す関係比率 この比率は人件費比率及び納付金比率の大小により影響を受ける。一般的に人件費は、学生生徒等納付金の範囲内に収まっていること、すなわち、100%を超えないことが経営上では望ましい。
学納金比率	どちらとも言えない	* 学生生徒等納付金の帰属収入に占める割合 帰属収入のなかで最大の比重を占める、重要な自己財源である。安定的に推移することが経営的には望ましい。
人件費比率	低い値が良い	* 人件費の帰属収入に対する割合を示す重要な比率 人件費は消費支出のなかで最大の部分を占めている。一旦上昇した人件費の低下を図ることは容易ではない。
教育研究経費比率	高い値が良い	* 教育研究経費の帰属収入に対する割合 教育研究活動の維持・発展に不可欠なもので、消費収支の均衡を失わない限りにおいて高くなることは望ましい。
補助金比率	高い値が良い	* 国又は地方公共団体の補助金の帰属収入に占める割合 学納金に次ぐ第二の財源。しかしながら、この比率が高いということは、学校法人独自の自己財源である納付金やその他の収入が相対的に小さいことを示しており、国等の財政事情による影響を受け易く経営に弾力を失う可能性がある。
寄付金比率	高い値が良い	* 寄付金の帰属収入に占める割合 重要な収入源だが年度による増減幅が大きく、多くの寄付金を恒常的に確保することは容易ではない。
帰属収支差額比率	高い値が良い	* 帰属収入から消費支出を差し引いた帰属収支差額の帰属収入に占める割合 この比率がプラスで大きいほど自己資金は充実。逆にマイナスの場合は基本金組入前で既に消費支出超過の状態。マイナスの要因が一時的や臨時的である場合を別として、マイナスが大きくなるほど経営は窮迫しいずれ資金繰りにも困難をきたすこととなる。

# 消費収支計算書関係比率の推移

## 1. 学生生徒納付金比率

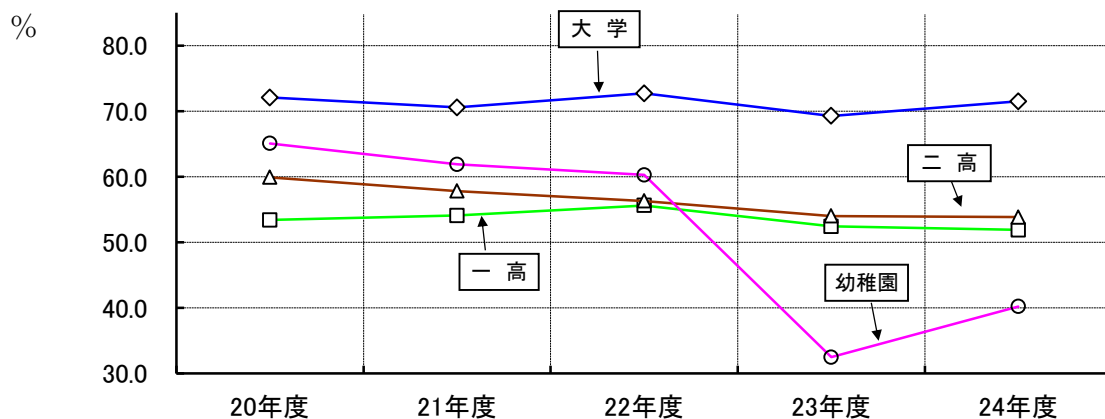

	20年度	21年度	22年度	23年度	24年度
大学	72.1	70.6	72.7	69.3	71.5
一高	53.4	54.1	55.6	52.4	51.9
二高	59.9	57.8	56.3	54.0	53.8
幼稚園	65.1	61.9	60.3	32.5	40.2

学生生徒納付金 / 帰属収入 × 100  
高い低いどちらがいいとは言えないが  
安定的に推移するのがよい。

### 参考

	20年度	21年度	22年度	23年度
同規模大学全国平均	73.0	73.9	74.9	74.1
理工系大学全国平均	69.2	69.7	66.6	69.3
高校青森県平均	52.1	53.1	53.4	52.0
幼稚園青森県平均	47.7	48.6	49.7	—

## 2. 補助金比率

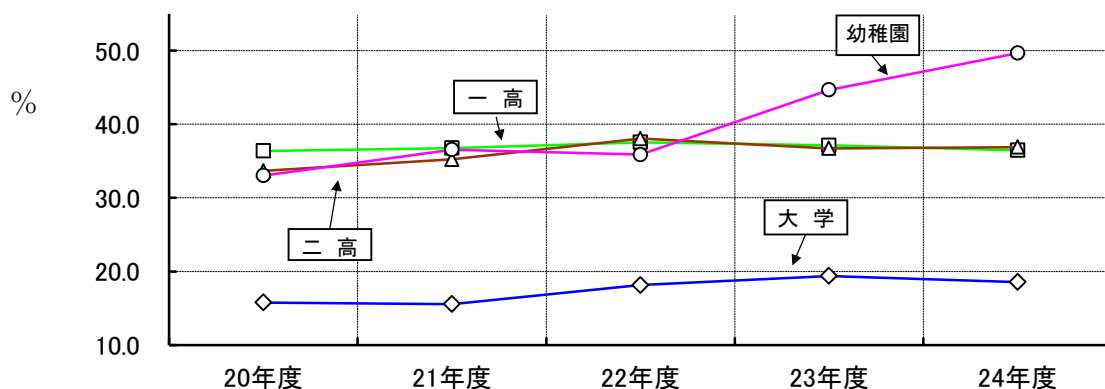

	20年度	21年度	22年度	23年度	24年度
大学	15.8	15.6	18.1	19.4	18.6
一高	36.4	36.8	37.6	37.1	36.5
二高	33.7	35.2	38.0	36.7	36.9
幼稚園	33.0	36.5	35.9	44.7	49.7

補助金 / 帰属収入 × 100  
高い値がよいとされています。

### 参考

	20年度	21年度	22年度	23年度
同規模大学全国平均	14.9	15.7	14.5	15.5
理工系大学全国平均	12.9	13.0	12.7	11.7
高校青森県平均	35.4	36.4	35.7	35.4
幼稚園青森県平均	38.1	37.8	37.8	—



### 3.人件費比率

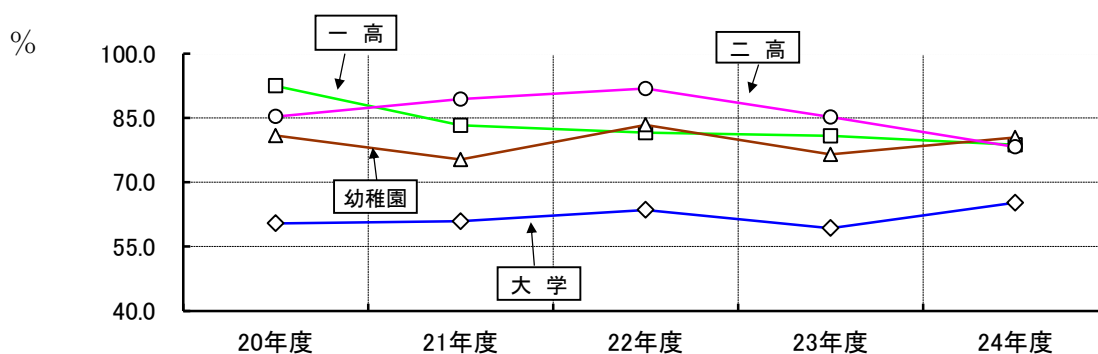

	20年度	21年度	22年度	23年度	24年度
大学	60.4	60.9	63.5	59.3	65.2
一高	92.5	83.2	81.6	80.8	78.7
二高	80.9	75.3	83.4	76.5	80.4
幼稚園	85.3	89.4	91.9	85.2	78.2

人件費/帰属収入×100  
低い値がよいとされています。

参考

	20年度	21年度	22年度	23年度
同規模大学全国平均	58.7	58.4	58.5	58.2
理工系大学全国平均	47.9	49.7	48.4	48.6
高校青森県平均	73.7	72.1	69.3	71.1
幼稚園青森県平均	66.8	67.0	68.9	—

### 4.人件費依存率

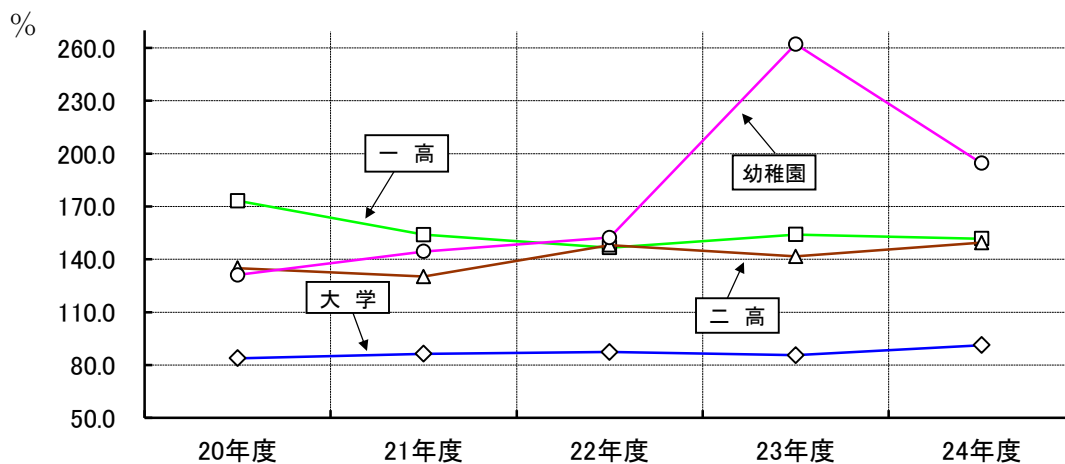

	20年度	21年度	22年度	23年度	24年度
大学	83.8	86.3	87.4	85.6	91.2
一高	173.2	153.9	146.6	154.1	151.7
二高	135.0	130.2	148.1	141.6	149.4
幼稚園	131.1	144.4	152.4	262.1	194.5

人件費/学納金×100  
低い値がよいとされています。

参考

	20年度	21年度	22年度	23年度
同規模大学全国平均	80.4	79.0	78.1	78.5
理工系大学全国平均	69.2	71.3	72.7	70.2
高校青森県平均	141.5	135.7	129.7	136.6
幼稚園青森県平均	139.9	138.0	138.6	—

## 5.教育研究経費比率

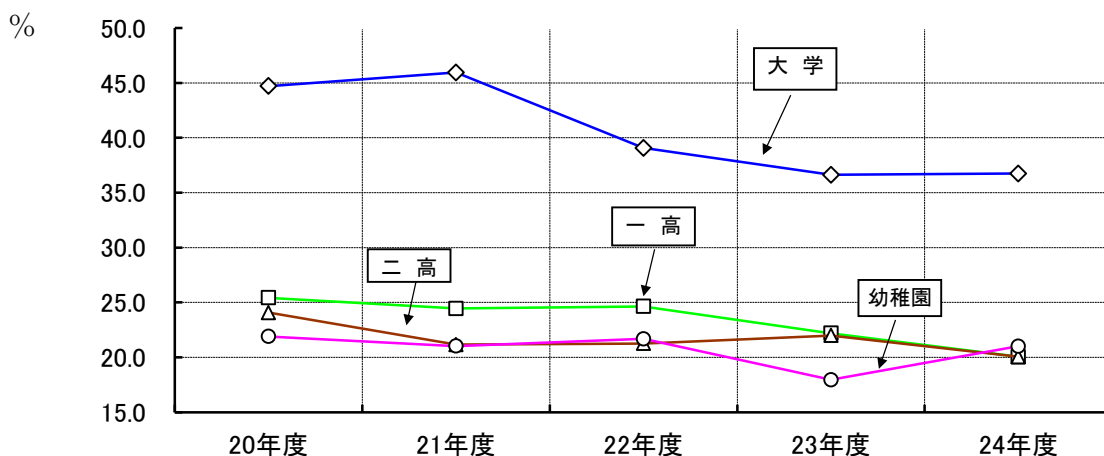

	20年度	21年度	22年度	23年度	24年度
大学	44.7	46.0	39.1	36.6	36.7
一高	25.4	24.4	24.6	22.2	20.1
二高	24.1	21.2	21.3	22.0	20.1
幼稚園	21.9	21.0	21.7	17.9	21.0

教育研究経費/帰属収入×100  
高い値がよいとされています。

### 参考

	20年度	21年度	22年度	23年度
同規模大学全国平均	32.8	33.0	33.3	33.2
理工系大学全国平均	38.7	40.7	38.8	39.5
高校青森県平均	22.9	22.2	24.8	26.1
幼稚園青森県平均	31.9	33.0	33.7	—

## 6.消費収支比率

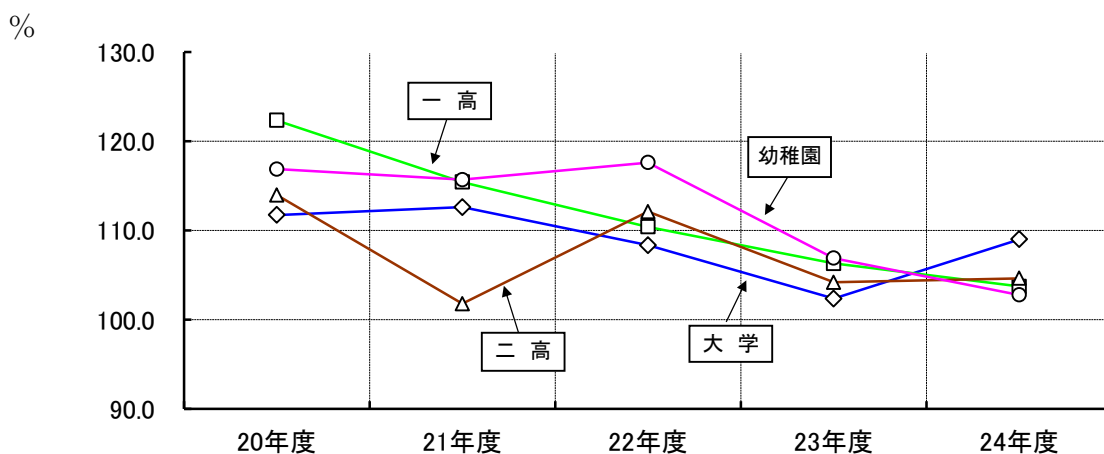

	20年度	21年度	22年度	23年度	24年度
大学	111.7	112.6	108.3	102.4	109.0
一高	122.3	115.4	110.4	106.3	103.7
二高	114.0	101.8	112.1	104.2	104.6
幼稚園	116.9	115.7	117.6	106.9	102.8

消費支出/消費収入×100  
低い値がよいとされています。

### 参考

	20年度	21年度	22年度	23年度
同規模大学全国平均	113.2	111.1	116.3	112.4
理工系大学全国平均	104.8	134.0	120.1	108.9
高校青森県平均	110.8	109.2	107.5	109.5
幼稚園青森県平均	109.2	108.3	112.1	—